Wieści z "Krainy Rawki"

BIULETYN NR 3/2019

- Projekt "Rowerem i kajakiem przez czystą Krainę Rawki"
- Wyjazd studyjny do wiosek tematycznych na Ukrainie.
- Wyjazd studyjny do LGD „Złoty Pierścień”.
- Wyniki naborów w zakresie przedsiębiorczości i projektów grantowych.

"Europejski Fundusz Rolny na rzecz Rozwoju Obszarów Wiejskich: Europa inwestująca w obszary wiejskie".
Instytucja Zarządzająca PROW 20142020 - Minister Rolnictwa i Rozwoju Wsi. Publikacja opracowna przez Stowarzyszenie Lokalna Grupa Działania "Kraina Rawki", współfinansowana jest ze środków Unii Europejskiej w ramach poddziałania "Wsparcie na rzecz kosztów bieżących i aktywizacji" PROW 2014-2020

XII Powiatowe Miodobranie w Żelechlinku

9 czerwca 2019 r. odbyło się XII Powiatowe Miodobranie w Żelechlinku. Wydarzenie promuje pszczelarstwo, miody, tradycje i zwyczaje mieszkańców. Święto miodu rozpoczęło się uroczystą sesją Rady Gminy Żelechlinek, następnie odbyła się msza święta w intencji bartników oraz osób pracujących w rolnictwie. Po mszy świętej, przy akompaniamencie Orkiestry Dętej Ochotniczej Straży Pożarnej w Żelechlinku goście pomaszerowali na scenę letnią. Rozpoczynając imprezę Wójt Gminy Bogdan Kaczmarek nawiązał do przypadających w tym czasie świąt i rocznic. Aby upamiętnić 30 rocznicę pierwszych częściowo wolnych wyborów w historii Polski po II wojnie światowej Wójt Gminy poprosił o wypuszczenie biało-czerwonych balonów. Zielone balony symbolizowały Zielone Świątki. W konkursie „Na miodowy przysmak" najlepsza okazała się grupa z Będkowa. Tego roczną gwiazdą imprezy był zespół disco polo „AFTER PARTY". Nową atrakcją Miodobrania były warsztaty „Od małego kwiatuszka do pełnego dzbanuszka" prowadzone przez Panią Renatę i Pana Adama Nowickich, którzy prowadzą Gospodarstwo Pasieczne „Nowicki". Najmłodsi uczestnicy wydarzenia mogli pomalować pierniczki i posypać je pyłkiem pszczelim, zrobić świeczki z wosku pszczelego, zbić ramki oraz poznać proces pozyskiwania miodu. Na stoisku można było posmakować świeżo odwirowanego miodu na pierniczkowych kwiatuszkach.

Uroczyste otwarcie miejsca rekreacji w Lubani

W sobotę 22 czerwca 2019 roku w Lubani odbyły się Sobótki połączone z uroczystym otwarciem miejsca rekreacji, które powstało w ramach projektu grantowego sfinansowanego ze środków PROW 2014 -2020. Podczas uroczystości Pan Tomasz Nowakowski Sołtys Lubani oraz przedstawiciel OSP Lubania przedstawił historię generała Antoniego Madalińskiego. Zasłynął w historii Polski jako znamienity generał, dowódca kawalerii, wielki patriota oraz jako jeden z dowódców w insurekcji kościuszkowskiej. Pod koniec życia objął dobra Kłopoczyn-Sosnów w parafii Lubania. Antoni Madaliński zmarł w 1804 roku. Jego ciało zostało złożone w Przybyszewie, a serce w kościele w Lubani, który spłonął w 1875 roku, a z nim serce Generała. Proboszcz Jarosław Orliński i mieszkańcy poświęcili nowe miejsce rekreacji i integracji. Następnie dziewczynki puściły wianki i wszyscy zasiedli do stołu.

V Piknik Świętojański

W niedzielę, 23 czerwca 2019 r. na boisku w Starej Rossosze odbył się "V Piknik Świętojański", który miał na celu zachowanie starych tradycji i zwyczajów oraz promowane wartości kultury ludowej wśród mieszkańców. Podczas imprezy zaprezentowały się zespoły ludowe: Podchlebnicki ze Starej Wojskiej, Mali Lesiewianie, Cymbarka z Cielądza, Wilkowianie, Marzenie z Regnowa, Sierzchowianie i oczywiście gospodarze – Linkowiacy. Do tańca zaproszonych gości porwał Józef Kowalczyk z Sadkowic. Odbył się również konkurs na najpiękniejszy wianek świętojański. W tym roku po raz pierwszy każdy mógł oddać swój głos na wybrany przez siebie wianek. Do konkursu zgłoszono 9 pięknych prac. Pierwsze miejsce w konkursie bezkonkurencyjnie zdobyło Sołectwo Rogówiec, drugie miejsce Sołectwo Huta Janolin, trzecie miejsce Zespół Ludowy „Sierzchowianie". Po ogłoszeniu wyników uczestnicy pikniku udali się nad pobliski staw, aby puścić wianki na wodę. Dzieci mogły skorzystać z wielu atrakcji: dmuchańce, trampoliny, wata cukrowa, malowanie buziek. Tradycyjnie mogły również pokolorować „Krainę Rawki" Pogoda w tym roku dopisała, wszyscy wspólnie bawili się do wieczora. Piknik został zorganizowany przez Zespół Ludowy "Linkowiacy" w ramach działania Granty Krainy Rawki.

Projekt "Rowerem i kajakiem przez czystą Krainę Rawki"

W ramach realizacji projektu „Rowerem i kajakiem przez czystą „Krainę Rawki” z zakresu turystyki i krajoznawstwa w dniu 29 czerwca 2019 r. zorganizowaliśmy spływ kajakowy z akcją sprzątania rzeki Rawki na trasie Żydomice -Kurzeszyn. Spływ prowadziło dwóch pilotów. Pogoda w tym roku dopisa ła, świeciło piękne słońce. Spływ do łatwych nie należał, gdyż poziom wody w Rawce był bardzo niski. a rzeka jest mocno zarośnięta. Dodatkowo na trasie było dużo przeszkód (konary, powalone drzewa). Uczestnicy musieli często wychodzić z kajaków, przenosićje, ciągnąć za sobą. Jak to powiedział jeden z uczestników " to nie był spływ, to była walka o przetrwanie!" :). Po kilkugodzinnych zmaganiach z Rawką wszyscy zmęczeni ale szczęśliwi dopłynęli do końca. Na szczęście oprócz drobnych zadrapań, zakwasów, siniaków i mokrych ubrań uczestnicy wrócili cali i zdrowi. Śmieci było zdecydowanie mniej rok temu roku, ale i tak uzbierało się kilka 240 litrowych worków. Po spływie wszyscy posilili się przy ognisku.

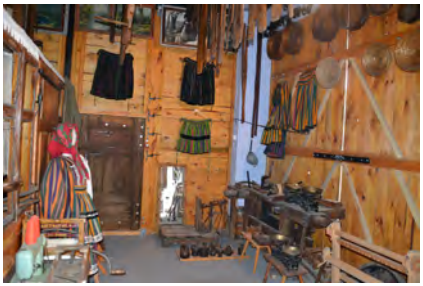

Natomiast, dnia 4 sierpnia 2019 r. zorganizowaliśmy rajd rowerowy częścią Szlaku Rawskiej Ósemki połączony z akcją sprzątania "Krainy Rawki". Początkowo rajd miał obyć się 30 czerwca, jednak przez upały zmuszeni byliśmy przełożyć go na inny termin. Nowy termin okazał się strzałem w dziesiątkę -pogoda dopisała! Upały ustąpiły i warunki do przeprowadzenia rajdu były idealne. Zebraliśmy się o godzinie 10:30 przy boisku ZSP im. W. S. Reymonta, gdzie uczestnicy mogli wpisać się na listę, odebrać kamizelki oraz symboliczny prowiant. Rajd prowadziło dwóch pilotów a na trudniejszych skrzyżowaniach asystowała nam OSP Cielądz i OSP Sierzchowy. Podczas rajdu mieliśmy okazję zwiedzić EKO Osadę „Brzozówka”, po której oprowadził nas właściciel -Pan Paweł Fijałkowski. Oprócz pięknych widoków na naszej trasie mogliśmy również podziwiać obiekty takie jak zabytkowy kościół, młyn w Sanogoszczy oraz dwór w Ossowicach. Ostatnim punktem rajdu była Sochowa Zagroda, w której zwiedziliśmy Ludowe Muzeum wsi Rawsko-Opoczyńskiej i przed drogą powrotną wszyscy posililiśmy się pyszną zupą pomidorową. Wszyscy uczestnicy rajdu aktywnie uczestniczyli w akcji zbierania śmieci, którą przeprowadziliśmy w dwóch miejscach. W sumie udało nam się zebrać kilka 240 l worków.

Już dziś zapraszamy wszystkich za rok!

Zadanie było współfinansowane ze środków Województwa Łódzkiego
oraz Urzędu Gminy Rawa Mazowiecka.

Granty Krainy Rawki

W dniach 1-5 lipca 2019 r. trwał nabór wniosków w ramach działania “Granty Krainy Rawki”. Z dziewięciu gmin wpłynęło do nas 49 wniosków na łączną kwotę 181 950,00 zł. Wysokość dostępnych środków w tym naborze wynosi 105 500,00 zł.

16 lipca 2019r. w biurze LGD "Kraina Rawki" odbyło się posiedzenie Rady w celu oceny i wyboru do dofinansowania wniosków złożonych w ramach działania "Granty Krainy Rawki". W obradach uczestniczyło 15 osób. Ze złożonych 49 wniosków dofinansowanie otrzymało 34 wnioskodawców.

LP	Znak sprawy	Nazwa wnioskodawcy	Tytuł operacji	Przyznana kwota pomocy(zł)
GMINA BIAŁA RAWSKA				
1	2/GKR/BR/2019/II	Klub Sportowy „HERKULES”	Upowszechnienie kultury fizycznej i sportu na terenie Gminy Biała Rawska	5 000
2	3/GKR/BR/2019/II	Stowarzyszenie Albi Artheamus	Uzupełnienie wyposażenie elektro-akustycznego niezbędnego do realizacji spektakli muzycznych realizowanych przez grupę muzyczno-teatralną Albi Artheamus	2 400
3	4/GKR/BR/2019/II	Koło Gospodyń Wiejskich Nartowianie	Zakup wyposażenia Koła Gospodyń Wiejskich Nartowianie	3 100
GMINA CIELĄDZ				
1	1/GKR/C/2019/II	Ludowy Klub Sportowy ORLĘTA CIELĄDZ	Zakup sprzętu sportowego dla LKS Orlęta Cielądz	3 600
2	3/GKR/C/2019/II	Koło Gospodyń Wiejskich w Mroczkowicach	Wyposażenie siedziby Koła Gospodyń Wiejskich w Mroczkowicach celem integracji społeczności lokalnej	5 000
GMINA KOWIESY				
1	1/GKR/K/2019/II	ŁZS Muskador Wola Pękoszewska	Zakup sprzętu sportowego	1 000
2	2/GKR/K/2019/II	Stowarzyszenie Rozwoju Gminy Kowiesy	„Józef Chełmoński Wszystkim Znany”	1 500
3	3/GKR/K/2019/II	Koło Gospodyń Wiejskich w Jeruzalu	Wzrost aktywności Koła Gospodyń Wiejskich w Jeruzalu poprzez zakup zmywarki do świetlicy wiejskiej	1 600
4	4/GKR/K/2019/II	Gminna Biblioteka Publiczna w Kowiesach	Promocja biblioteki w społeczności lokalnej poprzez obchody 70-lecia powstania Gminnej Biblioteki Publicznej w Kowiesach połączone z otwarciem nowo dobudowanej sali spotkań	2 500
5	5/GKR/K/2019/II	Gmina Kowiesy	Promocja obszaru LGD poprzez organizację Spotkania Noworocznego	3 400
GMINA PUSZCZA MARIAŃSKA				
1	3/GKR/PM/2019/II	Grupa „U NAS”	Piękno przyrody oczami dzieci i młodzieży	3 850
2	4/GKR/PM/2019/II	Stowarzyszenie Gospodyń Wiejskich „Michałowianki”	Nowa przestrzeń dla „Michałowianek”	5 000
GMINA RAWA MAZOWIECKA				
1	1/GKR/RM/2019/II	Sołectwo Pasieka Wałowska	Dożynkowe Spotkanie Integracyjne mieszkańców Pasieki Wałowskiej i sąsiednich wiosek	2 000
2	2/GKR/RM/2019/II	Koło Gospodyń Wiejskich w Rossosze	Poprawa jakości życia na terenie wsi Rossocha oraz integracja Koła Gospodyń Wiejskich w Rossosze i Sołectwa Rogówiec	1 000
3	4/GKR/RM/2019/II	Sołectwo Matyldów	Integracja społeczności lokalnej - stworzenie możliwości spotkań i kultywowania tradycji lokalnej poprzez doposażenie świetlicy integracyjnej w miejscowości Matyldów	2 000
4	5/GKR/RM/2019/II	Koło Gospodyń Wiejskich w Kurzeszynie	„Kultywujmy rodzime tradycje” - umożliwienie kontynuowania miejscowych tradycji obrzędów i zwyczajów poprzez doposażenie Koła Gospodyń Wiejskich w Kurzeszynie w niezbędny sprzęt	1 500
5	8/GKR/RM/2019/II	Koło Gospodyń Wiejskich w Wołuczy	Wyposażenie kół gospodyń wiejskich	1 500
6	9/GKR/RM/2019/II	Koło Gospodyń Wiejskich Huta Wałowska-Janolin	„Baśniowe Pożegnanie Lata”	1 000
7	10/GKR/RM/2019/II	Rada Sołecka Boguszyce	Boguszyce - wieś wolna od reklamówek	1 000

GMINA REGNÓW				
1	1/GKR/R/2019/II	Gmina Regnów	Przeprowadzenie konkursu „Logo dla Gminy Regnów”	1 000
2	2/GKR/R/2019/II	Ludowy Klub Sportowy „Sokół” Regnów	„Stawiamy na rozwój sportowy społeczności lokalnej”	1 800
3	3/GKR/R/2019/II	Wieś tematyczna „Wioska Wiśniowa”	Organizacja „Gminnego Festynu Wiśnie”	3 000
4	4/GKR/R/2019/II	Gminna Biblioteka Publiczna w Regnowie	Kącik Aktywnego Wypoczynku	3 000
5	5/GKR/R/2019/II	Ochotnicza Straż Pożarna w Regnowie	Zakup sprzętu sportowego wykorzystywanego w zawodach sportowo-pożarniczych	1 200
GMINA SADKOWICE				
1	1/GKR/S/2019/II	Akademia Piłkarska Sadkowice	Zakup sprzętu sportowego dla zawodników Akademii Piłkarskiej Sadkowice	3 500
2	2/GKR/S/2019/II	Koło Gospodyń Wiejskich w Kaleniu	Zakup wyposażenia do Sali w miejscowości Kaleń	3 000
3	3/GKR/S/2019/II	Nieformalne Koło Gospodyń w Lewinie	Zakup Wyposażenia do świetlicy środowiskowej w Lewinie	1 000
4	4/GKR/S/2019/II	Nieformalna Grupa „Muzyka w Kaleniu”	Koncert - „Muzyka Chopina we współczesnym krajobrazie kultury muzycznej w gminie Sadkowice”	2 500
GMINA WISKITKI				
1	1/GKR/W/2019/II	Klub Sportowy Pogoń Wiskitki	Zakup kosiarki samojezdnej dla Klubu Sportowego Pogoń Wiskitki	2 500
2	3/GKR/W/2019/II	Stowarzyszenie Seniorów WIGOR	W hołdzie Niepodległej - śladami historii po Warszawie	2 500
3	7/GKR/W/2019/II	Grupa nieformalna „Nienadęty Zespół Dęty OSP Działki”	Promocja i rozwój zespołu muzycznego „Nienadęty Zespół Dęty OSP Działki”	5 000
GMINA ŻELECHLINEK				
1	1/GKR/Ż/2019/II	Ochotnicza Straż Pożarna w Żelechlinku	Organizacja imprezy kulturalnej oraz zakup wyposażenia budynku OSP	5 000
2	2/GKR/Ż/2019/II	Sołectwo Gutkowice	Zagospodarowanie terenu przy budynku świetlicy wiejskiej w Gutkowicach	5 000
3	3/GKR/Ż/2019/II	Ochotnicza Straż Pożarna w Gutkowicach	Zagospodarowanie terenu przy budynku OSP w Gutkowicach	5 000

Stowarzyszenie Lokalna Grupa Działania „Kraina Rawki”
Stara Rossocha 1, 96-200 Rawa Mazowiecka
Tel. 46 814-50-18
www.krainarawki.eu biuro@krainarawki.eu

Wyjazd studyjny do wiosek tematycznych na Ukrainie.

Za nami wspaniały wyjazd studyjny! W ramach projektu Kreator Przedsiębiorczości 8 lipca 2019 roku grupa 20 osób zaangażowanych w rozwój turystyki na obszarach wiejskich wyruszyła do Wiosek Tematycznych na Ukrainie. Odwiedziliśmy wioski tematyczne w obwodzie czerkaskim.
W ramach projektu chcieliśmy pokazać mieszkańcom obszaru LGD możliwości w rozwijaniu przedsiębiorczości na obszarach wiejskich w zakresie turystyki i produkcji rękodzieła. Wśród uczestników wyjazdu byli przedstawiciele Wiosek i Zagród Tematycznych Krainy Rawki, przedsiębiorcy, przedsta wiciele organizacji pozarządowych oraz osoby planujące rozwijać tematyczną turystykę na obszarach wiejskich. Na wyjeździe mieliśmy znakomitego eksperta, Pana Dr Wacława Idziaka – autora książki „Wymyślić wieś od nowa: wioski tematyczne" i twórcę pierwszychwiosek tematycznych na terenie Polski. Pan Idziak od 2014 roku pomaga tworzyć wioski tematyczne na Ukrainie. Dlaczego Ukraina?Najlepszym przykładem tworzenia mikroprzedsiębiorstw wiejskich oraz polepszania sytuacji materialnej i życiowej mieszkańców wsi poprzez tworzenie wiosek tematycznych są wioski tematyczne na Ukrainie. Pomimo słabej infrastruktury, małego zaludnienia, niewielkiej ilości form wspierania obszarów wiejskich i małej zasobności klientów w obrębie miasta Czerkasy udało się stworzyć sieć wi osek tematycznych, która przynosi znaczne dochody mieszkańcom, szczególnie kobietom. Chcieliśmy pokazać liderom z naszego obszaru jak można rozwijać działalność wiosek tematycznych w kraju mniej rozwiniętym gospodarczo.

KREATOR PRZEDSIĘBIORCZOŚCI

Mixer Regionalny 2019

7 września odbyła się kolejna odsłona Mixera Regionalnego. Była to odsłona wyjątkowa, ponieważ świętowaliśmy jubileusz 100-lecia istnienia województwa łódzkiego. Rawa Mazowiecka, obok Łęczycy i Sieradza, była jednym z gospodarzy tegorocznego wydarzenia. Mimo niepewnej pogody, goście tłumnie odwiedzali teren przy Zamku Książąt Mazowiecki, aby wspólnie świętować to wyjątkowe święto.Podczas tegorocznej edycji liczni wystawcy z całego województwa łódzkiego promowali nasz region na przeróżnych stoiskach. Na gości czekało więc wiele atrakcji -tradycyjne potrawy, warsztaty, animacje, pokazy i występy, gry i zabawy dla dzieci oraz wiele więcej! Tradycyjnie nie zabrakło muzyki ludowej oraz uroczystych przemarszów orkiestr dętych. Jak na każdych urodzinach pojawił się również okazały urodzinowy tort o raz liczne życzenia. Wieczorem na głównej scenie odbyły się koncerty muzyki rozrywkowej.

Gminny Festyn Wiśni

8 września w Regnowie odbył się Gminny Festyn Wiśni. W tym roku Festyn wyjątkowo był połączony obchodami jubileuszu 10-lecia zespołu "Marzenie". estyn rozpoczął się Mszą Świętą w Kościele Nawiedzenia NMP w Regnowie. Następnie na boisku przy Szkole Podstawowej w Regnowie odbyła się część oficjalna wydarzenia.Pochmurna pogoda nie zepsuła tegorocznego święta - goście dopisali a atmosfera była wyjątkowo pogodna. Wioski tematyczne przygotowały sowity poczęstunek oraz ciekawe atrakcje dla dzieci i dorosłych. Na gości czekał również przegląd zespołów ludowych, wystawa starych aut oraz pokaz sprzętu strażackiego. Tegoroczne święto dopełniła zabawa taneczna przy akompaniamencie zespołu "Red Boys". Festyn był współorganizowanyprzez Wieś Tematyczną "Wioska Wiśniowa" w ramach działania Granty Krainy Rawki

Wyniki naborów wniosków

W dniu 11.09.2019 r. odbyło się posiedzenie Rady Decyzyjnej oceniające wnioski o przyznanie pomocy złożone z zakresu rozwoju przedsiębiorczości w ramach naborów nr: 1/2019 2/2019 3/2019 oraz z zakresu zachowania dziedzictwa lokalnego w ramach naboru nr 4/2019.

1/2019 Podejmowanie działalności gospodarczej -
przyznano 1 premię w wysokości 70 000,00 zł

2/2019 Rozwijanie działalności gospodarczej -
do dofinansowania wybrano 4 wnioski na łączną kwotę 272 999,00 zł

3/2019 Rozwijanie działalności gospodarczej przez osoby z grup defaworyzowanych -
do dofinansowania wybrano 1 wniosek na kwotę 62 380,00 zł

4/2019 Realizacja przedsięwzięć mających na celu renowację i promocję zabytków -
do dofinansowania wybrano 1 wniosek na kwotę 62 380,00 zł.

W dniu 12.09.2019 r. odbyło się posiedzenie RadyDecyzyjnej oceniające wnioski o powierzenie grantów złożone w ramach naborów nr:1/2019/G,2/2019/G,3/2019/G,4/2019/G.

1/2019/G Rozwój ogólnodostępnych miejsc kulturalno-integracyjnych -
do dofinansowania wybrano 6 wniosków na łączną kwotę 248 067,00 zł.

2/2019/G Rozwój ogólnodostępnych miejsc rekreacji dla dzieci i dorosłych -
do dofinansowania wybrano 6 wniosków na łączną kwotę 277 862,00 zł.

3/2019/G Tworzenie obiektów pełniących funkcję lokalnych muzeów -
do dofinansowania wybrano 2 wnioski na łączną kwotę 90 000,00 zł.

4/2019/G Realizacja operacji mających na celu promocję obszaru -
do dofinansowania wybrano 3 wnioski na łączną kwotę53 069,00 zł.

Wyjazd studyjny do LGD „Złoty Pierścień”

W dniach 13-15 września 2019 roku 32 osoby z obszaru funkcjonowania Stowarzyszenia Lokalna Grupa Działania „Kraina Rawki” wzięły udział w wyjeździe studyjnym na teren działania Lokalnej Grupy Działania „Zielony Pierścień”.Wyjazd studyjny został zorganizowany w ramach operacji „Organizacja spotkań edukacyjnych na temat bioróżnorodności na obszarach wiejskich oraz poznanie dobrych praktyk małego przetwórstwa lokalnego”. Operacja współfinansowana jest ze środków Unii Europejskiej w ramach Schematu II Pomocy Technicznej „Krajowa Sieć Obszarów Wiejskich” Programu Rozwoju Obszarów Wiejskich na lata 2014-2020.Wśród uczestników byli rolnicy, sadownicy, przedstawiciele organizacji pozarządowych, przedstawiciele kół gospodyń wiejskich, przedsiębiorcy oraz przedstawiciele LGD „Kraina Rawki”. Celem wizyty studyjnej było poznanie dobrych praktyk w prowadzeniu małego przetwórstwa, zwiększenie wiedzy uczestników w zakresie certyfikacji produktów lokalnych, legalnej produkcji i sprzedaży oraz promocji produktów lokalnych. Podczas wizyt u przedsiębiorców poznaliśmy historię ich działalności, etapy produkcji i jej efekty.

Odwiedziliśmy:
- LGD „Zielony Pierścień” w Kośminie nad Wieprzem.
- Mikroprzedsiębiorstwo „Alkierz” w Śniadówce
- Mikroprzedsiębiorstwo „Skarby Natury” w Zabłoci
- Mikroprzedsiębiorstwo „Manufaktura Różana”w Końskowoli
- Mikroprzedsiębiorstwo „Moje Owoce” w Klementowicach
- Stację Badawczą Ekologii „Dolina Szkła” w Kęble
- „Siedlisko Małgorzaty” w m. Cholewianki
- Masarnię M.Z.Kruk w Bronicach - Stowarzyszenie Aktywna Wieś Drzewce w Drzewcach

Podczas wizyty studyjnej mieliśmy okazję zwiedzić Kazimierz Dolny z przewodnikiem (zamek, Góra Trzech Krzyży, Duży i Mały Rynek) i poznać tamtejszy produkt lokalny – kazimierskiego koguta. Ostatnim punktem naszego pobytu na Lubelszczyźnie była wizyta na Kiermaszu Produktów Lokalnych, który został zorganizowany przez LGD „Zielony Pierścień” we współpracy z Nałęczowskim Ośrodkiem Kultury. Mogliśmy poznać jeszcze innych twórców i producentów.. Wizyta studyjna zorganizowana na terenie LGD „Zielony Pierścień” umożliwiła nam wymianę doświadczeń z lokalnymi przedsiębiorcami i stworzyła przestrzeń do bezpośrednich kontaktów zawodowych. Mamy nadzieję, że zaobserwowane rozwiązania i dobre praktyki przynajmniej w części zostaną wprowadzone w życie na naszym terenie.

„Europejski Fundusz Rolny na rzecz Rozwoju Obszarów Wiejskich:Europa inwestująca w obszary wiejskie".

Operacja pn. „Organizacja spotkań edukacyjnych na temat bioróżnorodności na obszarach wiejskich oraz poznanie dobrych praktyk małego przetwórstwa lokalnego” współfinasowana jest ze rodków Unii Europejskiej w ramach Schematu II Pomocy Technicznej „Krajowa Sieć Obszarów Wiejskich” Programu Rozwoju Obszarów Wiejskich na lata 2014-2020.
Instytucja Zarządzająca Programem Rozwoju Obszarów Wiejskich na lata 20142020 - Minister Rolnictwa i Rozwoju Wsi.

Stara Rossocha 1, 96-200 Rawa Mazowiecka
tel. 46 814-50-18, 695-700-565, 691-555-426
www.krainarawki.eu / biuro@krainarawki.eu
www.facebook.com/krainarawki